

当日センターにおもちいただくもの

### [ 健康保険証 ]

健康保険証をお持ちいただかない場合、当日検査費用を全額自費で頂戴する事がありますので、忘れずにご持参ください。

### [ 検査依頼票 ]

主治医の先生から預かった検査依頼票をご持参ください。(場合によっては主治医の先生からは受け取らない場合もあります)

### [ 検査費用 ]

下記の費用を目処にご持参ください。(下記の表は目安金額ですので、少し余裕を持ってご準備ください。クレジットカード利用不可)

検査料金の目安		1割負担の方	2割負担の方	3割負担の方
CT	造影なし	¥1,700	¥3,400	¥5,100
	造影あり	¥3,000	¥5,800	¥8,800
MRI	造影なし	¥2,400	¥4,700	¥7,100
	造影あり	¥3,900	¥7,800	¥11,600

上記金額はあくまで目安料金です。検査内容・出力方法等により上記金額を超過する場合がございますのでご注意ください。

#### 主治医の先生へ

- 上記料金は一般的なオーダーでの目安料金です。検査料金は造影剤やフィルムの有無で増減します。
- 整形疾患での松本メディカルクリニックへのご紹介の場合は、処置等の別の費用がかかる事をお伝えください。

### MRI 検査を受ける際のご注意

MRI検査では、磁力を使用して検査しますので、金属の影響を受けると正しく測定できません。その為、以下に該当する場合、検査時に取り外しをいただいたり、検査をお断りする場合がありますので、ご了承ください。

#### 検査を受けることができない、もしくは制限がある方

- 心臓ペースメーカーをつけられている方
- 金属製の人工関節等を装着されている方
- 金属製のプレートやビスが入っている方
- その他医師により検査が望ましくないと判断された場合

#### 検査時に取り外していただくもの

- 貴金属・時計等
- クレジットカード等の磁気カード類
- 鍵・ベルト・ヘアピン・ピアス等の金属製の装身具類
- ワイヤー入りの下着等
- 金属分の入っているお化粧品(ラメ入りマスカラ等)

検査時に当院に申し出ることなく磁気カードや時計等を持ち込まれた場合の故障等について、当院は一切補償いたしません。

検査当日の来院時間

### 検査予定時刻の 15 分前

検査依頼票に記入されている検査時間の15分前に当センターの受付にてお申し出ください。(検査時刻が診察時間の最初の場合、しばらくの間院外の共通待合にてお待ちいただく場合がございます。)

茨木水尾画像診断センターへのアクセス

#### ACCESS



- バスのご利用：近鉄バス（83系統、84系統）  
所要時間の目安 83系統：JR茨木東口から11分、阪急茨木南口から6分  
84系統：JR茨木東口から20分、阪急茨木南口から15分
- 南茨木駅から(モノレール、阪急京都線)  
徒歩(約20分)またはタクシーのご利用となります
- 阪急茨木市駅(モノレールからは南茨木駅で乗換え、一駅約2分)  
バスは阪急茨木南口でご乗車ください。徒歩では約20分かかります。
- JR茨木駅(阪大病院前等からのほとんどの路線バスは駅西側のロータリー付近に到着します) JR茨木東口バス乗り場でご乗車ください。

受診についてのお問い合わせは

## 医療法人裕愛会 茨木水尾画像診断センター

IBARAKI MIZUO DIAGNOSTIC IMAGING CENTER

〒567-0891 茨木市水尾3-16-28 メデミック茨木水尾内

TEL 072-636-1379 FAX 072-636-1378

■保険指定 / 国保・社保・労災・生活保護・自賠責等各種保険がご利用いただけます。

# CT/MRI 検査 受診のご案内

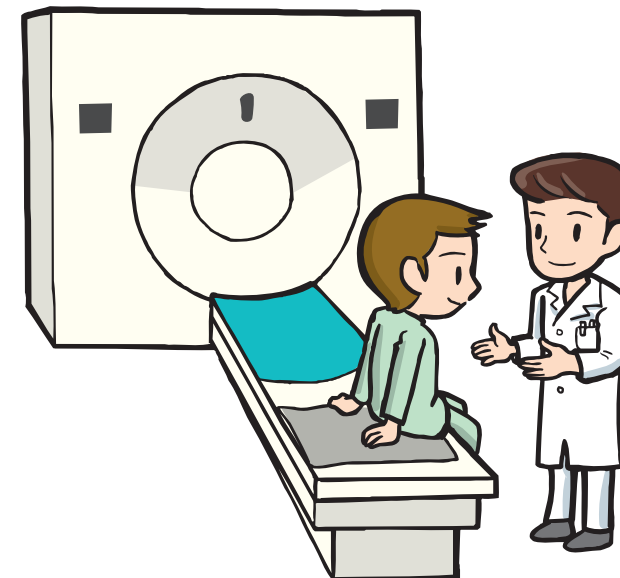

医療法人裕愛会

茨木水尾画像診断センター  
IBARAKI MIZUO DIAGNOSTIC IMAGING CENTER

# CT/MRI 検査受診の流れ

1 主治医の先生から画像検査の説明を受けてください。  
※検査は患者さま本人からお申し込ただけできません。

2 主治医の先生から検査日時を聞いてください。  
検査依頼票の複写を受け取ってください。

3 検査日当日、指定された時間にお越しください。

4 検査料金を受付にてお支払いください。  
※当日検査画像をお持ち帰りいただく場合があります。

5 検査終了後、主治医の先生に再度ご受診ください。

## CT 検査を受ける際のご注意

CT検査では、エックス線を使用して検査しますので、以下の注意をよくご覧いただきご来院ください。場合によっては検査を受けていただく事ができない場合があります。

検査を受けることができない、もしくは制限がある方

妊娠中もしくは妊娠可能性がある方  
1ヶ月以内に他院でCT検査を受けられた方  
その他医師により検査が望ましくないと判断された場合

検査の際のご注意

- 腹部検査の方  
検査予定時刻の5時間前を目処に絶食にてお越しください。
- 造影検査の方  
検査予定時刻の5時間前を目処に絶食にてお越しください。  
食べ物や薬のアレルギーが出た事がある方、気管支喘息と診断された事がある方は、事前に主治医の先生にご相談ください。



どういう時に検査を受けるのですか？

CT検査やMRI検査では、問診やレントゲンでは分かりにくい場合の精密検査として行います。小さな病変や、周辺の臓器への影響を調べたりするので、病気の早期発見や状態の正しい認識に役立ちます。詳しくは主治医の先生に聞いてくださいね。

検査で何がわかりますか？

CT検査やMRI検査は、検査する体の部位や検査の方法によって色々な事がわかります。検査できる体の部位は「アタマの先からつま先まで」様々です。CT/MRI検査を行う理由や意義は主治医の先生に聞いてみてください。

検査結果はどうすればわかりますか？

検査の結果は、当センターから主治医の先生に後日報告させていただきます(センターから主治医の先生へは大体一週間以内にご報告いたします)。検査結果が出ましたら、もう一度主治医の先生にご受診いただいて、検査結果を伺ってください。

検査にはどのくらい時間がかかりますか？

検査自体の所要時間は、CT/MRI検査共に大体20分～30分程度です。但し、検査前に患者さまの登録や注意事項のご説明、着替えなどをいたしますので、検査予定時刻に遅れないようにご来院ください。

検査当日に何か用意していくものはありますか？

検査当日持参いただくものは裏面に記載しているもの以外は特にありませんが、着替えていただく場合がありますので、すぐに脱いだり着たりしやすい服装でご来院ください。また、CT検査・MRI検査それぞれの注意事項は別途記載内容をご覧ください。

急に検査予定日時に都合が悪くなったらどうすればいい？

検査は予約にて行っておりますので、大変お手数ですが急遽ご都合が悪くなったり大幅に時刻を過ぎる場合には、センターまでご連絡ください。振り替えの日程をご案内申し上げます。なお、ご連絡が無い場合は、実費をご請求申し上げます場合がございます。

医療法人裕愛会  
茨木水尾画像診断センター  
IBARAKI MIZUO DIAGNOSTIC IMAGING CENTER



関西では初の広径型高磁場MRI装置を導入



資料提供：シーメンス旭メディテック株式会社

1.5T(テスラ)の高磁場MRI

当院のMRI装置"SIEMENS MAGNETOM Espree"は、市民病院などの装置と変わらないクオリティの画像を撮ることができます。小さくてもザリザリと辛い、そんなクリニックになれるように、最高クラスの機種を揃えました。

短くて広いガントリ

当院のMRI装置"SIEMENS MAGNETOM Espree"は、奥行きが125cmと短く、筒の直径も70cmと普通の機種に比べてずいぶん広がっています。"MRI検査"という「狭くて圧迫感がある…」という印象が覆される快適さです。